

Enens Samfällighetsförenings

Ordinarie Årsstämma 2022

Årsstämman äger rum tisdagen den 7 juni kl 19.00 i Båtföreningens klubbhus alternativt på uteplatsen beroende på gällande restriktioner.

Föredragningslista, verksamhetsberättelse, ekonomisk redovisning, valberedningens förslag, styrelsens framställningar till årsstämman, revisionsberättelse, medlemmars motion samt styrelsens information inför sommaren följer med kallelsen.

Kallelsen finns även på vår hemsida www.storaenen.se under flik ”årsstämma”.



Ordinarie Årsstämma 2022

Föreningens årsstämma äger rum tisdagen den 7 juni 2022, kl. 19.00 i Enens Båtagarförenings klubblokal vid hamnen.

Föredragningslista:

- §1 Stämman öppnas.
- §2 Val av ordförande för stämman.
- §3 Val av sekreterare för stämman.
- §4 Fråga om mötets stadgeenliga utlysande.
- §5 Val av två protokolljusterare.
- §6 Styrelsens verksamhetsberättelse för verksamhetsår 2021–2022, se bilaga 1.
- §7 Årsredovisning och balansräkning, se bilaga 2a och 2b.
- §8 Revisionsberättelse, se bilaga 6, och fastställande av resultat- och balansräkning. Beslut om hantering av överskott, se bilaga 5 punkt d.
- §9 Fråga om ansvarsfrihet för styrelsen
- §10 Arvoden till styrelsen och revisorer, se bilaga 5 punkt b och punkt c.
- §11 Styrelsens förslag andelsavgifter, se bilaga 5 punkt a samt förslag till budget för det kommande året, se bilaga 3.
- §12 Val av föreningsordförande, se bilaga 4.
- §13 Val av övriga styrelseledamöter och styrelsesuppleanter, se bilaga 4.
- §14 Val av revisorer och revisorssuppleanter, se bilaga 4.
- §15 Val av valberedning, se bilaga 4.
- §16 Behandling av styrelsens framställningar avseende datum för årsmöte 2023 och arbetsdagar 2022 och 2023 se bilaga 5 punkt e och f.
- §17 Behandling av medlemsmotioner, se bilaga 7 och 8.
- §18 Diskussion om utveckling av Grönområde 1
- §19 Övriga frågor.
- §20 Sättet för stämmoprotokollets offentliggörande.

Bilagor:

1. Styrelsens verksamhetsberättelse
2. Årsredovisning och balansräkning 2021–22.
3. Förslag till budget 2022–23.
4. Valberedningens förslag
5. Styrelsens framställningar till årsstämman
6. Revisionsberättelse.
7. Medlemsmotion från Andreas Pettersson till årsstämman
8. Medlemsmotion från Stephan Hesselgren till årsstämman
9. Information från styrelsen och anmälningsblankett
10. Utkast till utvecklingsplan för grönområde 1

VERKSAMHETSBERÄTTELSE 2021-2022

Styrelsen har haft fem protokollförda sammanträden under verksamhetsåret maj 2021 till april 2022; 4 maj, 8 juni konstituerande möte för den nya styrelsen, 7 september, 9 november och 8 mars 2022. Årsmötet avhölls den 8 juni.

Styrelsen sammansättning har varit oförändrad från 2020-21. Beträffande revisorerna har Lennart Nilsson valts in efter avgående Gunilla Karlsson. Valberedningen har ändrats så att Lars Dahlin valts in efter avgående Jeanette Nilsson.

Vid årsmötet togs ett antal frågor upp som hänsköts till styrelsen enligt följande

- Inom föreningen finns fyra invasiva växter; gul skunkkalla, jättebjörnloka, jättebalsamin och parkslide. Jättebjörnlokan hålls efter av Johan Nordin, stort tack till honom. Skunkkallan gäller att hålla efter före frösättning genom bortgrävning så djupt som möjligt. Parksliden finns ingen riktigt effektiv metod emot. Styrelsen kommer att bilda arbetsgrupper för bevakning av respektive art. Styrelsen håller kontakt med kommunen för planering av åtgärder.
- Stående punkt om för höga hastigheter. Styrelsen har inga planer på ytterligare farthinder. Tvärtemot har trafikverket krävt borttagning av våra brunnsringar på tre delsträckor som "oeftergivliga hinder i vägområdet" för att vi ska få behålla vägbidraget.
- Avvattningen av nedersta delen av Stora Enens väg fungerar dåligt. Vi har spolat ledningen i höstas med dåligt resultat. Fortsatt arbete planeras.

Kravet på att vidta åtgärder för att minska upplevda bullerproblem från badbryggan avslutades av kommunen i juni 2021 utan krav på åtgärder men detta överklagades till länsstyrelsen. Föreningen har lämnat yttrande över överklagandet till Länsstyrelsen i september 2021 och yrkat att kommunens beslut ska stå fast. Länsstyrelsen avlog överklagandet i beslut 2022-05-03.

Diskussion har också förts med ägaren till Leksandsgården om tillgängligheten till parkeringsplatsen som tillhör Leksandsgården och är byggd på Spekedal 1:1 med stöd av servitut. Vägföreningen meddelar att det finns alternativa vägar mellan Brokövägen och Gottskärsvägen.

Arbetsdagarna hade god upplutning med tanke på Coronarestriktionerna med mycket nyttigt arbete utfört som annars hade varit tvunget att köpas in. Styrelsen vill framföra ett tack till alla som haft möjlighet att delta. Glädjande nog kunde vi återgå till tidigare trevlig gemensam avslutning med korvgrillning mm efter vårens städdag.

Handwritten signatures and initials in red ink, including "JAA", "AR", "PL", "28", and "KEL".

Den nybeläggning på två gångvägar i anslutning till Bogrens väg som utfördes under sommaren 2020 har tyvärr fått växtgenomslag på en liten sträcka. Entreprenören brände växtligheten under hösten men effekten är tveksam. Ny kontakt tas under våren-försommaren

Vår nya gräsklippningsentreprenör Rabe Gräsentreprenad gjorde ett fint arbete och har fått fortsatt uppdrag 2022

Årets resultat är positivt och överträffar budget meddrygt 6 000 kr. Avvikelse från budget är framförallt snöröjning, sandning och sopning med överskridande ca 18 000 kr, vägunderhåll övrigt med ca 20 000 kr under budget och underhåll grönområde 1+2 överskrider budget med ca 11 000 kr. I övrigt endast mindre avvikelser. Överskottet föreslås balanseras i räkning.

Styrelsen har utsett en arbetsgrupp för att följa upp och utveckla Trädvårdsplanen och kommer att lägga fram ett utkast till utvecklingsförslag till årsstämman 2022 för diskussion så att ett slutförslag med åtgärder och kostnader kan läggas fram till årsmötet 2023 för beslut. Se bilaga 10.

Onsala 2022-05-10



Hans Larsson
Ordförande



Lars Jönsson
Kassör



Kristina Hargelius
Sekreterare



Fredrik Wenneberg



Lars-Erik Lund



Per Gelang



Karl Twetman

RESULTATRÄKNING

	Utfall 210501-220430	Budget 210501-220430	Utfall 200501-210430
<u>Intäkter</u>			
Vägavgifter (1296/1294 andelar a´ 110 Kr.)	142 540	142 560	142 560
Avgift bad och grönområde (172 andelar a´ 330 Kr.)	56 760	56 760	56 760
Kommunala driftbidrag	36 960	36 050	36 066
Statliga driftbidrag	6 476	6 000	5 982
Övriga intäkter (förseningsavgift bla)	4 482	0	2 247
Ränteintäkter	0	0	0
<u>Summa intäkter</u>	<u>247 218</u>	<u>241 370</u>	<u>243 615</u>
<u>Kostnader</u>			
<u>Vägunderhåll</u>			
Snöröjning (inkl förberedande arbete)	28 507	45 000	19 100
Sopning/sandning/flisning	49 898	15 000	35 025
Skyltar / Märken	62	3 000	2 931
Vägunderhåll övrigt	9 677	30 000	103 747
Arbetsdagar	2 516	5 000	3 897
	<u>90 660</u>	<u>98 000</u>	<u>164 700</u>
 <u>Avsatt för nytt slitlager</u>	 <u>30 000</u>	 <u>30 000</u>	 <u>0</u>
	<u>30 000</u>	<u>30 000</u>	<u>0</u>
 <u>Underhåll grönområde totalt</u>			
Sophämtning bad	7 545	8 000	7 537
Underhåll strand + brygga	1 720	5 000	5 101
Arvode städning strand & toalett	3 000	3 000	3 000
Gräsytor + lekplats	15 000	15 000	15 000
Grönområde 1+2	41 391	30 000	29 344
<u>Grönområde + Strand / Bad</u>	<u>68 656</u>	<u>61 000</u>	<u>59 982</u>
 <u>Förvaltning + arvode styrelsen + soc. Avgifter</u>			
Arvoden	24 500	24 000	19 500
Sociala avgifter	6 702	7 800	4 707
Övriga kostnader	13 739	14 000	14 660
	<u>44 941</u>	<u>45 800</u>	<u>38 867</u>
 <u>Summa kostnader</u>	<u>234 257</u>	<u>234 800</u>	<u>263 549</u>
 <u>Resultat</u>	<u>12 961</u>	<u>6 570</u>	<u>-19 934</u>

Kassa behållning**464 129****405 668**

BALANSRÄKNING	Utfall	Utfall
	220430	210430
<u>Tillgångar</u>		
Banktillgodohavanden	464 413	405 668
Fordringar på kommun	0	0
<u>Summa tillgångar</u>	<u>464 413</u>	<u>405 668</u>
<u>Eget kapital och skulder</u>		
Balanserade vinstmedel	322 299	342 233
Årets resultat	12 961	-19 934
Summa eget kapital	<u>335 260</u>	<u>322 299</u>
Avsättningar (slitlager)	30 000	0
Leverantörsskulder	0	56 226
Upplupna kostnader	99 153	27 143
<u>Summa eget kapital och skulder</u>	<u>464 413</u>	<u>405 668</u>

BUDGET**RESULTATRÄKNING****Budget**
220501-230430**Utfall**
210501-220430**Intäkter**

Vägavgifter (1 296 andelar a` 110 Kr.)	142 560	142 540
Avgift bad och grönområde (172 andelar a`330 Kr.)	56 760	56 760
Kommunala driftbidrag	36 960	36 960
Statliga driftbidrag	6 500	6 476
Övriga intäkter (ex förseningsavgift)	0	4 482
Ränteintäkter	0	0

Summa intäkter**242 780****247 218****Kostnader****Vägunderhåll**

Snöröjning (inkl förberedande arbete)	35 000	28 507
Sopning/sandning/flisning	35 000	49 898
Skyltar / Märken	3 000	62
Vägunderhåll övrigt	10 000	9 677
Arbetsdagar	5 000	2 516
	88 000	90 660

Avsatt för nytt slitlager

30 000

30 000

30 000**30 000****Underhåll grönområde totalt**

Sophämtning bad	8 000	7 545
Underhåll strand + brygga	13 000	1 720
Arvode städning strand & toalett	3 000	3 000
Gräsytor + lekplats	15 000	15 000
Grönområde 1+2	40 000	41 391

Grönområde + Strand / Bad**79 000****68 656****Förvaltning + arvode styrelsen + soc. Avgifter**

Arvoden	24 000	24 500
Sociala avgifter	6 500	6 702
Övriga kostnader	14 000	13 739
	44 500	44 941

Summa kostnader**241 500****234 257****Resultat****1 280****12 961****Kassa behållning****464 129**

Enens Samfällighetsförening

Valberedningens förslag 2022-2023

Styrelse

Ledamöter:	Adress	Telefon	
Hans Larsson, Ordförande	Bogrens väg 15	0705-83 41 03	Omval
Kristina Hargelius	Strannevägen 3	0300.642 20	Omval
Lars Jönsson	Stora Enens väg 53	0300-648 80	Omval
Lena Ottermark	Tranas väg 4	0730-33 98 81	Nyval
Fredrik Wennerberg	Röde Bäckes väg 14	0703-31 38 17	Omval
Lars-Erik Lund	Bogrens väg 18	0702-15 29 42	Omval
Karl Twetman	Stora Enens väg 38	0707-66 00 22	Omval

Suppleanter:

Anders Falkenö	Bogrens väg 5	0735-41 09 92	Omval
Per Gelang	Stora Enens väg 36A	0703-35 69 70	Nyval
August Bendz	Stora Enens väg 3	0707-41 51 12	Omval
Magnus Frank	Röde Bäckes väg 15	0300-613 05	Omval

Revisorer:

Lena Aspler-Bergström	Ordinarie	0707-75 22 80	Omval
Lennart Nilsson	Ordinarie	0768-372013	Omval
Pontus Jidesten	Ersättare	0707-67 45 02	Omval
David Rydén	Ersättare	0707-14 55 89	Omval





Lars-Olof Lindqvist Lars Dahlin Juno Johansson

Styrelsens förslag till valberedning 2022-2023

Valberedning	Adress	Telefon	
Lars-Olof Lindqvist	Stora Enens väg 30	0708-290393	Omval
Lars Dalin	Strannevägen 11	0702-722058	Omval
Juno Johansson	Stoea Enens väg 36B	0705-937305	Omval

Styrelsens framställningar till årsstämman 2022-06-07

- a) Styrelsen föreslår följande debiteringar inför verksamhetsåret 2022-23:
 - Debitering per andel för vägområdet GA:1 och GA:2 till 110 kr (oförändrat)
 - Debitering per andel för grönområden och stranden till 330 kr (oförändrat)
- b) Styrelsen föreslår att styrelsearvodet är oförändrat 21 000 kr och får disponeras efter styrelsens eget gottfinnande.
- c) Styrelsen föreslår att revisorsarvodet är oförändrat 3 000 kr
- d) Styrelsen föreslår att årets överskott balanseras i räkning
- e) Styrelsen föreslår att årsstämman 2023 hålls onsdagen den 7 juni 2023
- f) Styrelsen föreslår att arbetsdagarna för kommande verksamhetsår genomförs lördagen den 1 oktober 2022 och lördagen den 1 april 2023.

Revisionsberättelse till föreningsstämman i Enens Samfällighetsförening

Vi har granskat årsredovisningen och bokföringen samt styrelsens förvaltning i Enens Samfällighetsförening för räkenskapsåret 2021-05-01 – 2022-04-30.

Det är styrelsen som har ansvaret för räkenskapshandlingarna och förvaltningen. Vårt ansvar är att uttala oss om årsredovisningen och förvaltningen på grundval av vår revision.

Revisionen har utförts i enlighet med god revisions sed i Sverige. Detta innebär att vi planerat och genomfört revisionen för att i rimlig grad försäkra oss om att årsredovisningen inte innehåller väsentliga fel.

En revision innefattar att granska ett urval av underlagen för belopp och annan information i räkenskapshandlingarna. I en revision ingår också att prova redovisningsprinciperna och styrelsens tillämpning av dem samt att bedöma den samlade informationen i årsredovisningen.

Vi har granskat väsentliga beslut, åtgärder och förhållanden i föreningen för att kunna bedöma om någon styrelseledamot har handlat i strid med föreningens stadgar. Vi anser att vår revision ger oss rimlig grund för våra uttalanden enligt nedan.

Årsredovisningen har upprättats i enlighet med god redovisningssed i Sverige.

Styrelsen har enligt vår bedömning inte handlat i strid med föreningens stadgar.

Onsala den 15 maj 2022.

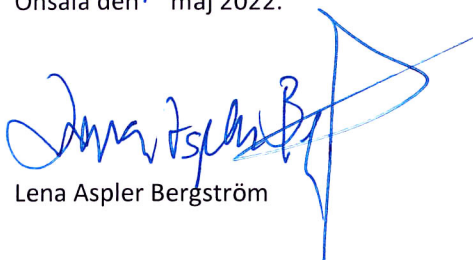

Lena Aspler Bergström



Lennart Nilsson

Motion

BILAGA 7

Angående parkyta Enen 1:113 mellan fotbollsplan och bostadshus på Bogrensväg, Se bifogad ritning med följande förklaringar:
Mitten yta med klippt gräs för lek, kubb, midsommarfirande mm.
Söder yta planteras ca. 5-6 fruktträd i berså form.
Övrig yta blomsteräng.

Men så mycket grönyta kan vi göra något mer än en mossmatta för naturens bästa. Detta förslag kommer gynna och öka mångfalden av våra pollinerare.

Gällande fruktträden sätts förslagsvis ett familjeträd av varje sort som ex: Persika, Aprikos, Nektarin, Päron, Körsbär och Äpple.

Med familjeträd menas ca. 3-5 sorters ex. äpple på ett träd. Alternativt kan man ympa in sorter i efterhand.

Variationen av träd är bra både för att minska sjukdomar mellan träden men också för att få variation av frukter.

Förslagsvis svagväxande grundstammar, ca 2-3m. Jag tar gärna på mig plantering, beskärning och underhåll av dessa träd.

Vad de gäller klippt gräsyta och blomsteräng kanske det kan vara öppet för diskussion om det behövs yta för lek när fotbollsplanen ligger så pass nära. Klippt gång mellan gångväg vid lekplatsen och fruktberså kanske är tillräckligt, då kan vi anlägga större yta blomsteräng.

Är någon orolig för att få sniglar till sin tomt kan man klippa näst sin egen tomt. Blomsterängsfrö bör vara anpassat för halvskugga med tanke på björkarnas storlek längs bäcken.

Jag kan ta på mig anläggningen av denna också i samband med plantering av träd, Gärna med hjälp av frivilliga!

Kostnadsförslag:

Fruktträd ca. 1200kr per träd beroende på sorter och storlek ink. jord, skydd och stöd. 6st träd = 7200kr

Blomsterängsfrö, ca. 5kr / kvm. Beroende på utformning. Enligt förslag men mittyta: 550kvm ca. 2800kr.

Totalkostnad för motion 10.000kr.

Önskvärt är eventuellt förhandsbesked för att kunna påbörja arbetet våren 2022. Alternativ start efter årsmöte, start hösten 2022.

Mvh, Andreas Pettersson

Styrelsen föreslår avslag på motionen med hänsyn till risk för "privatisering" av allmän platsmark

BILAGA 7

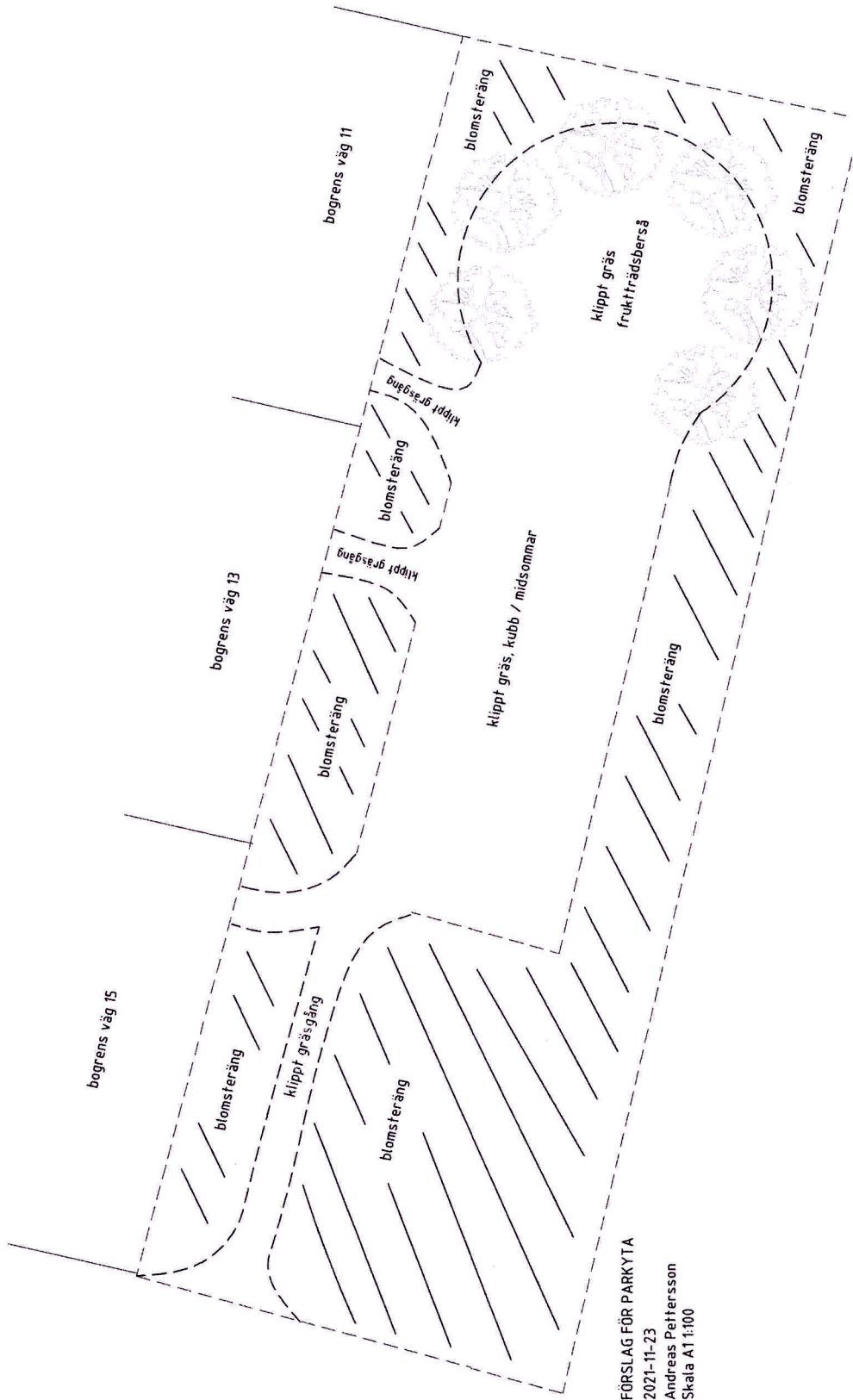

Vi är boende på Stora Enens väg 59 (sista huset före svängen ned till Enen Hamns bom) sedan 8 år.

Under en längre tid har vi kunnat konstatera att svängen nere vid stranden samt "knäcken" på vårt staket som förhindrar syn genom kurvan när man åker uppåt innebär en stor risk för olyckor av allvarligare slag.

Vi har både observerat bilar som i hög fart lämnar hamnen/bommen och accelererar sig genom kurvan vid stranden för att ytterligare öka farten före vår utfart, men också fordon som åker till/från vändzonen och fastigheterna längst in på vår väg. Farliga situationer uppstår dagligen och det är inget annat än tur att inte en allvarlig olycka inträffat.

Det är först när man är 12m från vår utfart, på väg uppför gatan, som man ser vår utfart. Enligt 3-sekundersregeln bör man alltså inte köra snabbare än 12km/timme för att ha en rimlig chans att stanna. Vår bedömning är att väldigt många kör snabbare än så förbi oss.

Vi är naturligtvis inte de enda som har en "svår" utfart inom vårt område.

De propåer som skickas ut till alla når uppenbarligen inte fram, eller nonchaleras helt. De farthinder som finns är redan många men för snälla och kan, utan att man riskerar sitt fordon, köras över i hög hastighet.

Det känns som att allt provats- utom att sätta dit farthinder som verkligen "gör ont" att passera i hög hastighet. Nedan är ett exempel på ett sådant- det finns säkert fler:

EASY RIDER

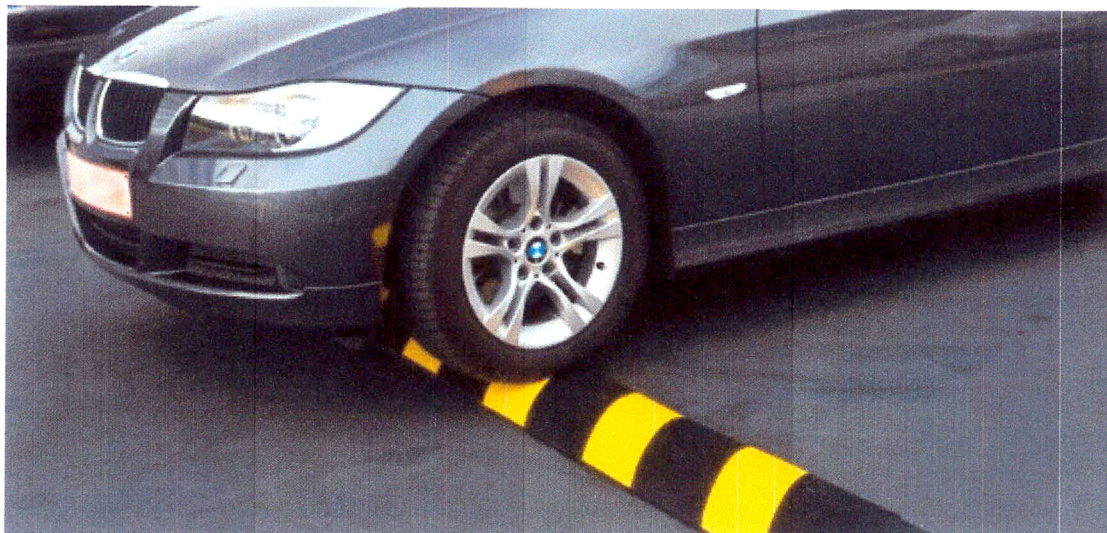

Easy Rider sänker effektivt hastigheten på passerande fordon till 3-8 km/h. Med sin lätta vikt är den enkel att montera - på alla typer av underlag (både inomhus och utomhus). Med sin gula reflekterande tejp syns den också bra i mörker. Miljövänlig och tillverkad i återvunnet gummi och är lätt att montera på alla typer av underlag.

Artikelnummer:

701 1530 Easy Rider

701 1531 Avslut Easy Rider

701 1532 Monteringssats Easy Rider, bult och metallplugg för betongytor

701 1534 Monteringssats Easy Rider, spik 355 mm för asfaltsytor

Jag yrkar därför att vi byter ut alla farthinder av asfalt inom vårt område till dylika "tuffa" hinder snarast möjligt. Dessa har dessutom fördelen att låga fordon inte skadas av höga farthinder av asfalt m.m. Även mindre fordon som mopeder, motorcyklar och mopedbilar etc. som idag enkelt kör för fort över befintliga farthinder, tvingas sänka farten rejält.

Att fortsätta vädja till alla att sänka hastigheten fungerar inte. Det är dags att prova en annan strategi- innan vi har en olycka med allvarliga konsekvenser för framförallt gående, cyklande m.m. i vårt område.

Mvh / Regards

Stephan Hesselgren

+46 (0)709484840

Styrelsen föreslår avslag på motionen bl a med hänsyn till det redan stora antalet farthinder och kostnader för utbyte.

Information från styrelsen inför sommaren 2022

Enens samfällighetsförening betalar årligen för regelbunden städning av toalett vid badstranden, soptömning och upplockning av skräp på badstranden. Badstranden är kommunal men sköts av föreningen och det är vi medlemmar som måste hålla rent på stranden för allas trevnad. Även om vår soptunna är stor töms den bara var fjortonde dag. Skulle den bli full ber vi dig ta med ditt skräp hem. Ser du krossat glas, gamla burkar, emballage eller annat skräp så lägg det i soptunnan.

Grillning på stranden ska endast ske på den södra delen där ett par eldstäder ordnats med stenar runt glöden. Använd helst portabla grillar och släck glöden ordentligt innan platsen lämnas. Engångsgrillar bör inte användas men om så sker ska dom tas med hem och får inte läggas i sopkärlet! Tipsa även era ungdomar om detta.

Med risk för att var tjugiga vill vi återigen påminna om hastighetsgränsen 30 km/tim i vårt område. Kör gärna saktare där sikten är begränsad i korsningar och vid utfarter. Detta är extra viktigt under sommarhalvåret med ökad trafik i och med alla aktiviteter i hamnen och på badstranden. Påminner också om att **högerregeln gäller i hela området**. Parkering utanför vägmark är inte tillåtet annat än tillfälligt och kortare tid, dock så att man inte skymmer sikt, skadar mark eller växtlighet eller på annat sätt står olämpligt. Tack på förhand.

Vi vill också påminna om att det enligt våra trivselregler inte är tillåtet att lägga upp trädgårdsavfall utanför tomtgränsen på gemensamma ytor.

Enens Båtgäres Ekonomisk Förening (EBEF) har ersatt det tidigare inpasseringssystemet till toaletten med ett nytt. För att få tillgång till detta mailar du till EBEF ekonomi@enenhamn.se så får du instruktioner i retur.

Styrelsen håller på att bygga upp ett e-postregister för att enklare kunna kommunicera med er medlemmar så vi önskar att alla e-postar nya och kompletterande uppgifter enligt nedanstående blankett. Vi har i skrivande stund e-postadresser till ca hälften av medlemmarna så fler efterfrågas!

Skön sommar önskar Styrelsen

.....

Uppdatering av medlemsregister

Ny ägare eller ändring mellan års-och sommarboende. Det är du som fastighetsägare som är ansvarig för att medlemsregistret har rätt uppgifter. Fyll i blanketten nedan och skicka/lämna till styrelsen snarast. **Nya uppgifter kan med fördel skickas med e-post till info@storaenen.se**

Fastighetsbeteckning.....Datum för ändring.....

Ägare 1.....Tel nr..... Mail-adress.....

Adress..... Ägare 2.....

Ny ägare..... Årsboende..... Sommarboende.....

Datum.....

Diskussionsunderlag för §18 på årsstämman 2022.

Förslag till utveckling av grönområde 1. Stora Enen

Beskrivning av nuläget

Grönområde 1 är centralt beläget inom vägsamfällighetens område. Det är ett vackert område som är välbesökt av närboende på promenad.

Det finns en gammal trädplan som endast till del har följts. Delar av området är trevligt och inbjudande, medan andra delar är överväxta av sly mm.

I den nedre delen finns en svacka där vatten samlas. Den var en gång i tiden en öppen damm med utlopp via den bäckfåra som finns kvar. Men i dagsläget har det vuxit igen och är sumpmark.

Det finns en del ädelträd som bör bevaras och det finns flera stora träd som ger området dess luftiga karaktär.

Utveckling

Vi ska ta ställning till vad grönområdet kan/ska användas till och för vem/vilka.

Då det är lättillgängligt bör vi bygga vidare på det genom att anlägga fler stigar och bygga några bänkar för umgänge, rast och vila, för förbipasserande – som en mindre mötesplats. Göra området till en plats för möten, rekreation och reflexion.

Bärbuskar och fruktträd är bra och vi tror att det kan finnas intresse för att det anläggs.

Plantering av fruktträd och bärbuskar bör utföras, i syfte att dels vara en del av pollineringen, dels ge frukt åt dem som vill ha – inklusive fåglar, ekorrar mm. Området är lättillgängligt för alla inom samfälligheten och frukter och bär blir därmed tillgängligt för de som vill.

De övre delarna av området bör slås efter midsommar och efter att ängsblommorna blommat ut, för att anlägga slåtteräng. Det slagna gräset måste avlägsnas för att minska på näringstillförseln om det ska bli ängsblommor istället – de vill ha magrare mark.

De delar som i dag slaghackas är nära våtmarksdelen. Det materialet måste noggrant rensas bort. Slaghackningen av dessa delar ska ske innan frösättning. Nu sprids ogräset jättemycket. Ogräs och invasiva arter medför minskad möjlighet för inhemska och känsliga arter att överleva. I de nedre delarna har vi bland annat Björnloka och Jättebalsamin som växer längs stigen. Vi ska fortsätta att dra bort björnloka och jättebalsamin när vi ser dem.

Sumpmarken bör grävas ur och dammen återställas med fri vattenyta i syfte att dels minska på utsläpp av metangas och dels göra området attraktivt för groddjur och fåglar.

Allas gemensamma ansvar

Det förekommer i för stor utsträckning att boende runt Grönområde 1, använder området för att lägga rester från den egna trädgården på "andra sidan staketet". Detta har medfört att det sprids oönskade ogräs i allt för stor utsträckning.

När området är iordningställt som vi planerar, ska det skötas. Det bör då utses arbetsgrupper med ansvar för olika delar av området. Meningen är att genom att ta gemensamma ansvar, blir det inte några få som får göra allt arbete. Hur detta ska gå till, återkommer vi till. Men målet är att gemensamma områden är gemensamt ansvar.

Nästa steg

Om detta förslag till planläggning godtas av årsmötet, ska vi undersöka möjligheterna att få så kallat "Våtmarksbidrag" från Länsstyrelsen. Det skulle i så fall innebära att vi tar på oss att gräva ur sankmarken, avvattna de sediment/jord som kommer upp. Detta material kommer att vara kraftigt bemängt med rötter och är därför inte lämpligt att ha kvar inom området. Marken närmast den kommande dammen ska anläggas så att det inte blir risk för att det blir slipprigt och svårt att ta sig upp om man skulle hamna i vattnet.

Det är av stor vikt att det runt dammen ändå ska finnas växlighet som delvis ska skugga och ge skydd för groddjur som vi hoppas ska etableras.

Tillrinningen till dammen bör kunna ske genom naturligt tillopp från grundvatten och ytvattenavrinning från området. Rörande denna del bör göras en fördjupad studie. Det är viktigt att ha en viss tillrinning, för att hålla en tillräckligt bra vattenkvalitet.

Arbetsgruppen

Arbetsgruppen som arbetat fram detta förslag är

Karl Twetman

Magnus Franck

Kristina Hargelius

Tag gärna kontakt med oss om ni vill diskutera mer eller har bra förslag som vi kan arbeta in i denna början till planering.

Bilagt är en mycket enkel skiss av hur vi översiktligt har funderat på utformningen.

Ett första utkast till utveckling av Grönområde 1.



Skala 1:2 000. SWEREF 99 TM. RH 2000.

LANTMÄTERIET

N 6366158

tema i kartan inte alltid stämmer överens med verkligheten och de är inte juridiskt gällande. © Lantmäteriet